



PREFEITURA MUNICIPAL DE SANTA CRUZ DO ESCALVADO
ESTADO DE MINAS GERAIS
Adm: 2017-2020

EDITAL DE LICITAÇÃO

PROCESSO Nº: 024/2020- TOMADA DE PREÇO: 002/2020

ENTREGA DOS ENVELOPES: DIA 03 DE MARÇO DE 2020 às 09:00 horas

LOCAL: Sala de Licitações e Compras, situada na Av. Capitão Luiz Sette, 130, centro, SANTA CRUZ DO ESCALVADO-MG.

O Município de SANTA CRUZ DO ESCALVADO-MG, inscrito no CNPJ sob o nº 18.316.273/0001-05, isento de inscrição estadual, com sede AV. CAPITÃO LUIZ SETTE, 130, Centro, SANTA CRUZ DO ESCALVADO-MG, torna público através da Comissão Permanente de Licitação que fará realizar licitação sob a modalidade TOMADA DE PREÇO, tipo MENOR PREÇO, sob o critério de julgamento de MENOR PREÇO POR GLOBAL, regida pela Lei 8.666/93 e suas alterações, Leis Complementares 123/06 e 147/2014 para contratação de empresa para prestação de serviços de engenharia, devendo o interessado entregar os envelopes contendo os documentos **HABILITAÇÃO** e a **PROPOSTA DE PREÇOS** até o dia **03 DE MARÇO DE 2020**

1- DO OBJETO

Constitui objeto desta Licitação a contratação de empresa para executar obras de pavimentação em bloquete sextavado e drenagem no Distrito de São José da Vargem Alegre, Santa Cruz do Escalvado/MG de acordo com o Convênio de Cooperação Técnica e Financeira nº 5191.000.162/2016 - MGI.

1.2 – **REGIME DE EXECUÇÃO: EMPREITADA POR PREÇO GLOBAL**

2 - DATA E HORÁRIOS

DATA: – ENTREGA DOS ENVELOPES DIA 03 DE MARÇO DE 2020 DE 2019.

HORÁRIO : 09:00 horas



PREFEITURA MUNICIPAL DE SANTA CRUZ DO ESCALVADO

ESTADO DE MINAS GERAIS

Adm: 2017-2020

LOCAL: Sala de Licitações e Contratos, situada na AV. CAPITÃO LUIZ SETTE, 130, Centro
– centro – SANTA CRUZ DO ESCALVADO - MG

3- DOCUMENTAÇÃO DISPONÍVEL

ANEXO I – PLANILHA ORÇAMENTÁRIA/–CRONOGRAMA FÍSICO E FINANCEIRO

-ANEXO II - MEMORIAL DESCRITIVO

- ANEXO III– MINUTA CONTRATO

- ANEXO IV – MODELO DE CREDENCIAMENTO

- ANEXO V – MODELO DE DECLARAÇÃO (Atendimento ao disposto no art. 7º. inciso XXXIII, da Constituição Federal/88)

- ANEXO VI – MODELO CARTA PROPOSTA

- ANEXO VII– MODELO DECLARAÇÃO (Microempresa Empresa Pequeno Porte ou Empresa de Pequeno Porte).

-ANEXO VIII - MODELO DE DECLARAÇÃO REFERENCIAL DE INEXISTÊNCIA DE FATO IMPEDITIVO.

- ANEXO IX - DECLARAÇÃO DE QUE TOMOU CONHECIMENTO DE TODAS AS INFORMAÇÕES E DAS CONDIÇÕES LOCAIS PARA O CUMPRIMENTO DAS OBRIGAÇÕES OBJETO DA LICITAÇÃO .

- ANEXO X - DECLARAÇÃO DE DISPONIBILIDADE.

- ANEXO XI – MEMORIA DE CÁLCULO

- ANEXO XII - PROJETOS

- ANEXO XIII - TERMO DE REFERENCIA

4 - CONDIÇÕES DE PARTICIPAÇÃO/VISITA TÉCNICA/CREDENCIAMENTO

4.1 - Serão admitidas a participar desta licitação, interessados devidamente cadastrados ou não, conforme dispõe parágrafo nono do art. 22 da Lei nº. 8.666/93, ou que atenderem a todas as condições exigidas para cadastramento, observada a necessária qualificação.

4.1.1 - Nos termos do inciso I do art. 48 da Lei Complementar nº 123, de 2006, com redação determinada pela Lei Complementar nº 147, de 2014, o valor desta licitação estimado com é inferior a R\$ 80.000,00 (oitenta mil reais). Portanto, esta licitação será para participação exclusivas de empresas que se enquadrem no conceito legal de MICROEMPRESA, EMPRESA DE PEQUENO PORTE OU EQUIPARADA.



PREFEITURA MUNICIPAL DE SANTA CRUZ DO ESCALVADO
ESTADO DE MINAS GERAIS
Adm: 2017-2020

4.2 - É vedada a participação de pessoa jurídica em regime de concordata ou que tenha sido declarada inidônea por qualquer órgão da Administração direta ou indireta, ou ainda, que esteja sob suspensão do direito de participar de processo licitatório e também:

4.2.1. – Que possuam como diretores, responsáveis técnicos ou sócios, servidor, empregado ou ocupante de cargo comissionado na Administração Pública do Município de SANTA CRUZ DO ESCALVADO.

4.2.1.1- Servidores Municipais, assim considerados aqueles do art. 84, caput, parágrafo primeiro da Lei nº 8.666/93 estão impedidos de participar deste certame licitatório, tanto como membros da diretoria da empresa ou como do quadro de funcionários desta, por determinação do artigo 9º, inciso III, da Lei nº 8.666/93

4.3 - A participação na licitação implica na integral e incondicional aceitação de todas as cláusulas e condições do presente edital, de seus anexos e das normas que o integram, bem como no enquadramento destas condicionantes no objetivo social da empresa.

4.4 . As empresas interessadas em participar do presente certame, por intermédio dos seus respectivos representantes, **poderão** realizar visita técnica.

4.4.1- É facultativa a **VISITA TÉCNICA** do licitante ao local da obra. Caso os licitantes optem pela visita técnica, será fornecido aos interessados o Termo de Visita Técnica, documento a ser apresentado junto à “Declaração de conhecimento de todas as informações e das condições locais”, conforme exigência constante do item 6.2.3.2 – Documentação Complementar.

4.4.1.1 A finalidade da visita é a complementação de informações com o objetivo de sanar possíveis dúvidas de interpretação das especificações desta licitação e o conhecimento das condições locais para o cumprimento das obrigações objeto da licitação.

4.4.1.2 A “declaração de conhecimento de todas as informações e das condições locais” para o cumprimento das obrigações objeto da licitação, independentemente da visita técnica ter ocorrido, ou não, **é documento obrigatório e indispensável a ser apresentado** junto à “Documentação de Habilitação” conforme exigência constante do item 6.2.3.2.



PREFEITURA MUNICIPAL DE SANTA CRUZ DO ESCALVADO
ESTADO DE MINAS GERAIS
Adm: 2017-2020

4.5- Para realização da Visita Técnica, que poderá ser feita por qualquer pessoa vinculada à licitante, os licitantes, mediante prévio agendamento pelo tel.: (31) 3883-1153 - Setor de Licitação, deverão comparecer na Sede do PREFEITURA, até o TERCEIRO útil anterior à data marcada para abertura das propostas. **Após a vistoria ao local da obra, será emitido o Atestado de Visita.**

4.5.1 O licitante deverá nomear um representante legal devidamente qualificado para este fim, por meio de documento, com autorização para realizar a visita técnica em companhia de servidor da Prefeitura

4.5.2 Alegações posteriores relacionadas com o desconhecimento do objeto licitado não serão consideradas para reclamações futuras, ou de forma a desobrigar a sua execução.

4.6– DO CREDENCIAMENTO DURANTE A SESSÃO DE ABERTURA DOS ENVELOPES.

4.6.1- Cada licitante apresentar-se-á com apenas um representante credenciado legalmente que será o único admitido a intervir nas fases do procedimento licitatório, respondendo por sua representada, devendo, ainda, identificar-se ou apresentar sua credencial, **exibindo a Carteira de Identidade ou documento equivalente.**

4.6.1.1. - Por credencial entende-se:

a) habilitação do representante, mediante apresentação da carta de credenciamento (MODELO ANEXO IV), de procuração pública ou ainda particular acompanhada do respectivo contrato social, ato constitutivo ou documento equivalente que demonstre a capacidade para outorgar os poderes inerentes a presente licitação;

b) documento comprobatório de capacidade para representar a empresa como sócio administrador, no caso de sociedade simples, comprovado através do contrato social, ou ato constitutivo no caso de titular de firma individual.

4.7 - Ninguém poderá participar da licitação representando mais de uma licitante.

4.8 - Os anexos deste Edital estarão disponíveis para entrega, na Sala de Licitações e Compras, à AV.



PREFEITURA MUNICIPAL DE SANTA CRUZ DO ESCALVADO

ESTADO DE MINAS GERAIS

Adm: 2017-2020

CAPITÃO LUIZ SETTE, 130, Centro – SANTA CRUZ DO ESCALVADO – MG, de segunda a sexta-feira, no horário de 08:00 às 12:00 e das 13:00 às 17:00.

5- APRESENTAÇÃO DA DOCUMENTAÇÃO DE HABILITAÇÃO E DA PROPOSTA

5.1 - As proponentes deverão entregar, até a data, hora e local mencionados no item 02 deste edital, 02 (dois) envelopes distintos e fechados, contendo o primeiro - n° 01 - Habilitação (documentos), e o segundo - n° 02 - Proposta Comercial.

5.1.1 - Os envelopes deverão preferencialmente constar o nome, CNPJ e endereço da empresa, bem como os demais dados constantes abaixo:

EMPRESA: _____ (nome, endereço e CNPJ)

ENVELOPE N° **01 - HABILITAÇÃO** (DOCUMENTOS)

TOMADA DE PREÇOS N° XXXXXX

PREFEITURA MUNICIPAL DE SANTA CRUZ DO ESCALVADO

EMPRESA: _____ (nome, endereço e CNPJ)

ENVELOPE N° **02 - PROPOSTA COMERCIAL**

TOMADA DE PREÇOS N° XXXXXX

PREFEITURA MUNICIPAL DE SANTA CRUZ DO ESCALVADO



PREFEITURA MUNICIPAL DE SANTA CRUZ DO ESCALVADO
ESTADO DE MINAS GERAIS
Adm: 2017-2020

5.2 - Não será concedida prorrogação de prazo para a apresentação dos documentos de habilitação e da proposta, sendo sumariamente inabilitados os licitantes que deixarem de apresentar todos os documentos necessários, ou desclassificadas as propostas em desacordo com o Edital.

5.3 - Se no dia previsto para apresentação da documentação e sua abertura não houver expediente na Prefeitura, os envelopes serão recebidos e abertos no primeiro dia útil de funcionamento que se seguir, obedecendo ao mesmo horário inicialmente previsto.

6 - CADASTRO E DOCUMENTOS PARA HABILITAÇÃO

6.1. EM conformidade com o parágrafo 2º, do artigo 22 da Lei 8.666/93 e suas alterações, o licitante que não for cadastrado como fornecedor da Prefeitura Municipal de SANTA CRUZ DO ESCALVADO e estiver interessado em participar da presente **TOMADA DE PREÇO**, poderá comparecer à sala de Licitação e Compras da Prefeitura Municipal, localizada á AV. CAPITÃO LUIZ SETTE –130 , Centro – SANTA CRUZ DO ESCALVADO - MG e cadastrar-se, com antecedência mínima 03 (três) dias anterior à data do recebimento dos envelopes, apresentando os documentos abaixo citados:

- a) Cópia da Carteira de identidade (ou documento equivalente) e do CPF do sócio gerente da empresa ou do seu representante legal;
- b)– Registro comercial, no caso de empresa individual; Ato constitutivo, estatuto ou contrato social em vigor, devidamente registrado, em se tratando de sociedades comerciais, e, no caso de sociedades por ações, acompanhado de documentos de eleição de seus administradores;
- b1)- Inscrição do ato constitutivo, no caso de sociedades civis, acompanhada de prova de diretoria em exercício;
- b2) - Decreto de autorização, em se tratando de empresa ou sociedade estrangeira em funcionamento no País, e ato de registro ou autorização para funcionamento expedido pelo órgão competente, quando a atividade assim o exigir.
- c). - Prova de inscrição no Cadastro Nacional de Pessoas Jurídicas do Ministério da Fazenda (CNPJ).



PREFEITURA MUNICIPAL DE SANTA CRUZ DO ESCALVADO
ESTADO DE MINAS GERAIS
Adm: 2017-2020

d) - Prova de regularidade para com as Fazendas Federal, Estadual, e Municipal do domicílio ou sede do licitante, ou outra equivalente na forma da lei, mediante a apresentação de:

d1). Prova de regularidade para com a Fazenda Federal em certidão única, abrangendo todos os tributos federais e as contribuições sociais / previdenciárias, consoante as disposições previstas na Portaria Conjunta RFB/PGFN nº 1.751 de 02/10/2014 alterada pela Portaria Conjunta RFB/PGFN nº 1.821 de 17/10/2014.

d 2) Prova de regularidade para com a Fazenda Estadual do domicílio ou sede do licitante, mediante apresentação de **Certidão** Negativa emitida pela Secretaria competente do Estado;

d3) Prova de regularidade para com a Fazenda Municipal do domicílio ou sede do licitante, mediante apresentação de **Certidão** Negativa emitida pela Secretaria competente do Município.

e) Prova de regularidade relativa ao Fundo de Garantia por Tempo de Serviço - FGTS, **CRF** emitida pela Caixa Econômica Federal.

f)- Prova de inexistência de débitos trabalhistas, por meio de apresentação de Certidão Negativa de Débitos Trabalhistas (CNDT), para comprovar a inexistência de débitos inadimplidos perante a Justiça do Trabalho.

6.2 – DOCUMENTOS NECESSÁRIOS Á HABILITAÇÃO(ENVELOPE 1)

6.2 1- HABILITAÇÃO JURÍDICA

6.2.1.1– Registro comercial, no caso de empresa individual; Ato constitutivo, estatuto ou contrato social em vigor, devidamente registrado, em se tratando de sociedades comerciais, e, no caso de sociedades por ações, acompanhado de documentos de eleição de seus administradores;

6.2.1.2- Inscrição do ato constitutivo, no caso de sociedades civis, acompanhada de prova de diretoria em exercício;

6.2.1.3 - Decreto de autorização, em se tratando de empresa ou sociedade estrangeira em funcionamento no País, e ato de registro ou autorização para funcionamento expedido pelo órgão competente, quando a atividade assim o exigir.



PREFEITURA MUNICIPAL DE SANTA CRUZ DO ESCALVADO

ESTADO DE MINAS GERAIS

Adm: 2017-2020

6.2.2 - REGULARIDADE FISCAL E TRABALHISTA

6.2.2.1- Prova de regularidade para com as Fazendas Federal, Estadual, e Municipal do domicílio ou sede do licitante, ou outra equivalente na forma da lei, mediante a apresentação de:

- a) Prova de regularidade para com a Fazenda Federal em certidão única, abrangendo todos os tributos federais e as contribuições sociais / previdenciárias, consoante as disposições previstas na Portaria Conjunta RFB/PGFN nº 1.751 de 02/10/2014 alterada pela Portaria Conjunta RFB/PGFN nº 1.821 de 17/10/2014.
- b) Prova de regularidade para com a Fazenda Estadual do domicílio ou sede do licitante, mediante apresentação de **Certidão** Negativa emitida pela Secretaria competente do Estado;
- c) Prova de regularidade para com a Fazenda Municipal do domicílio ou sede do licitante, mediante apresentação de **Certidão** Negativa emitida pela Secretaria competente do Município.

6.2.2.2 Prova de regularidade relativa ao Fundo de Garantia por Tempo de Serviço - FGTS, **CRF** emitida pela Caixa Econômica Federal.

6.2.2.3 Prova de inexistência de débitos trabalhistas, por meio de apresentação de Certidão Negativa de Débitos Trabalhistas (CNDT), para comprovar a inexistência de débitos inadimplidos perante a Justiça do Trabalho.

6.2.2.4 - Prova de inscrição no Cadastro Nacional de Pessoas Jurídicas do Ministério da Fazenda (CNPJ)

6.2.3- QUALIFICAÇÃO TÉCNICA

6.2.3.1 - Registro ou inscrição na entidade profissional competente; (Certidão de Registro de Pessoa Jurídica emitido pelo Conselho Regional de Engenharia e Agronomia ou pelo Conselho de Arquitetura e Urbanismo).

6.2.3.2 - Declaração de que tomou conhecimento de todas as informações e das condições locais para o cumprimento das obrigações objeto da licitação (modelo anexo IX).



**PREFEITURA MUNICIPAL DE SANTA CRUZ DO ESCALVADO
ESTADO DE MINAS GERAIS**

Adm: 2017-2020

6.2.3.3 - Atestado (s) de capacidade técnica fornecido por pessoa jurídica de direito público ou privado, acompanhado da respectiva Certidão de Acervo Técnico (CAT) expedida pelo CREA de sua circunscrição (Resolução nº1.025 de 30 de novembro de 2.009, do CONFEA) ou pelo CAU (Resolução nº 93 de 07/11/2014 do CAU/BR), comprovando que o profissional responsável, comprovadamente integrante do quadro permanente da empresa licitante, executou serviço cujas características sejam idênticas ao, ou compatíveis com o, objeto desta licitação. (Resolução nº1.025 de 30 de novembro de 2.009, do CONFEA/Resolução nº 93 de 07/11/2014 do CAU/BR).

“A capacidade técnico-profissional de uma pessoa jurídica é representada pelo conjunto dos acervos técnicos dos profissionais integrantes de seu quadro técnico e varia em função da alteração dos acervos dos profissionais integrantes de seu quadro técnico”. Extraído de http://www.crea-mg.org.br/Paginas/06_Superintendencias/SAA/Acervo-Tecnico-Pessoa-Fisica.aspx.

6.2.3.3.1 – Os atestados deverão comprovar ter executado serviços públicos ou privados, pertinentes e compatíveis em características com o objeto licitado, a saber: **(pavimentação)**.

6.2.4 -QUALIFICAÇÃO ECONÔMICO-FINANCEIRA

6.2.4.1 - Certidão negativa de falência ou concordata, expedida pelo cartório distribuidor da sede da pessoa jurídica, emitida, no máximo, 90 (noventa) dias antes da data fixada para entrega das propostas.

6.2.4.2 - Comprovar a boa situação financeira a licitante que, da análise de suas demonstrações financeiras, apresentar índices de Liquidez Geral (ILG) = ou maior que 1,0; Solvência Geral (SG) = ou maior que 1,0 e Liquidez Corrente (ILC) = ou maior que 1,0, resultantes da aplicação das fórmulas abaixo, **que deverá ser firmada e assinada pelo contador ou responsável técnico da empresa contendo o nº CRC (Conselho Regional de Contabilidade):**

$$\text{ILG} = \frac{\text{Ativo Circulante} + \text{Realizável a Longo Prazo}}{\text{Passivo Circulante} + \text{Exigível a Longo Prazo}}$$

$$\text{SG} = \frac{\text{Ativo Total}}{\text{Passivo Circulante} + \text{Exigível a Longo Prazo}}$$

$$\text{ILC} = \frac{\text{Ativo Circulante}}{\text{Passivo Circulante}}$$



PREFEITURA MUNICIPAL DE SANTA CRUZ DO ESCALVADO
ESTADO DE MINAS GERAIS
Adm: 2017-2020

6.2.5 - DOCUMENTAÇÃO COMPLEMENTAR

6.2.5.1 - Certificado de Registro Cadastral emitido pela Prefeitura Municipal de SANTA CRUZ DO ESCALVADO.

6.2.5.2 - Declaração de atendimento ao disposto no art. 7º. inciso XXXIII, da Constituição Federal/88 (Modelo V) .

6.2.5.3 - Declaração referencial de inexistência de fato impeditivo (modelo anexo VIII).

6.2.5.4 - Declaração de Disponibilidade (modelo anexo X)

6.2.5.5 - Para fazer jus aos benefícios na Lei Complementar nº 123/06, o licitante deverá apresentar a DECLARAÇÃO (Microempresa Empresa Pequeno Porte (MODELO ANEXO VII) juntamente com a prova de atendimento aos requisitos previstos na mesma, para se enquadrar como:

a) - **ME ou EPP** definida pelo art. 3º da Lei Complementar nº 123/06, por meio de certidão expedida pela Junta Comercial comprovando sua condição, conforme artigo 1º e 8º da Instrução Normativa nº 103 de 30/04/2007 do Departamento Nacional de Registro do Comércio – DNRC; ou

b)- Sociedade cooperativa equiparada à **ME ou EPP** por meio de comprovação de que tenha auferido, no ano-calendário anterior, receita bruta correspondente aos limites definidos no inciso II do art. 3º da Lei Complementar nº 123, de 2006, nela incluídos os atos cooperados e não cooperados.

6.2.6 - A micro empresa e a empresa de pequeno porte, que possuir restrição em qualquer documento de regularidade fiscal, terá sua habilitação condicionada à apresentação da nova documentação, que comprove sua regularidade em até **5 (cinco) dias úteis**, a contar da data em que for declarada vencedora do certame.

6.2.6.1 - A licitante que pretender utilizar os benefícios previstos no item 6.2.6. deste edital, deverão apresentar junto com a documentação (ENVELOPE 1), declaração firmada, que se enquadra como microempresa ou empresa de pequeno porte, além de todos os documentos previstos no edital.

6.2.6.2. A não regularização da documentação, no prazo fixado no item 6.2.6 implicará na decadência do direito à contratação, sem prejuízo das penalidades previstas no artigo 81 da Lei 8.666/93, de 21 de



PREFEITURA MUNICIPAL DE SANTA CRUZ DO ESCALVADO
ESTADO DE MINAS GERAIS
Adm: 2017-2020

junho de 1993, sendo facultado à Administração convocar o licitante remanescente, na ordem de classificação.

6.3 - Os documentos necessários à habilitação, poderão ser apresentados por qualquer processo de cópia autenticada em cartório competente ou original para autenticação dos membros da CPL.

6.4 – Os licitantes interessados em autenticar os documentos através do servidor da administração, poderão autenticá-los antes da sessão, preferencialmente **1 (um) dia antes do início da sessão**, no Setor de Licitação da Prefeitura Municipal de SANTA CRUZ DO ESCALVADO- MG.

7 - DA PROPOSTA – ENVELOPE n° 02

7.1 - A proposta deverá ser redigida em idioma nacional, com valores em reais, apresentada em original, rubricada em todas as suas páginas, sem emendas, entrelinhas ou rasuras, carimbada e assinada por representante legal da empresa, constando do orçamento o valor unitário e global da obra correspondente, de acordo com o objeto, devidamente acompanhada da planilha orçamentárias constantes do anexos e cronograma físico financeiro. A planilha orçamentária deverá conter todos os itens contendo o valor unitário e total.

7.2 - No preço deverão estar incluídos todos os custos e despesas decorrentes da execução do contrato, tais como: responsabilidade técnica total, pessoal, encargos sociais, materiais, sinalizações, transporte, seguros, ferramental e equipamentos necessários, incluindo material de proteção individual e tributos de qualquer natureza.

7.3 – A proposta deverá ter validade por um prazo não inferior a 60 (SESSENTA) dias corridos, contados da data fixada para o seu recebimento e abertura.

7.4. O licitante deverá apresentar, conjuntamente à proposta, o cronograma, as planilhas de preços contendo as indicação dos os itens, descrição dos serviços, valores unitários, total e global.

7.5 - Os valores unitários e o valor global da obra estimados pela Prefeitura, referem-se aos preços e **valor máximos** admitidos pela Administração, desta forma, não serão admitidas propostas com **valores unitários superiores** aos estimados para a licitação.



PREFEITURA MUNICIPAL DE SANTA CRUZ DO ESCALVADO
ESTADO DE MINAS GERAIS
Adm: 2017-2020

8 - DA ABERTURA E JULGAMENTO

As documentações e as propostas serão apreciadas e julgadas pela Comissão Permanente de Licitações do Município, com observância dos seguintes procedimentos:

8.1 - A abertura dos ENVELOPES n° 01 e 02 far-se-á em sessão pública, na qual cada proponente poderá se fazer representar na mesa dos trabalhos, por seu dirigente ou pessoa devidamente credenciada, por meio do credenciamento previsto neste edital ou por meio de procuração pública. Nessa ocasião, todas as folhas constantes nos envelopes serão rubricadas pelos membros da Comissão e pelos representantes das proponentes presentes, que não o próprio. Após a abertura dos envelopes n° 01, os envelopes n° 02 ficarão em poder da Comissão devidamente rubricados no fecho;

8.2 - Cada licitante apresentar-se-á com apenas um representante credenciado legalmente que será o único admitido a intervir nas fases do procedimento licitatório, respondendo por sua representada, devendo, ainda, identificar-se ou apresentar sua credencial, **exibindo a Carteira de Identidade ou documento equivalente.**

8.3 - O exame da documentação do envelope n° 01 será realizado pela Comissão designada, resultando dela a habilitação ou inabilitação da proponente;

8.4 - Somente os concorrentes habilitados passarão para a fase de abertura das propostas - envelope n° 02. A proponente definitivamente inabilitada receberá de volta seu envelope da proposta, lacrado, após o encerramento do procedimento licitatório.

8.4.1 – Em caso de renúncia expressa ao direito de recurso quanto às decisões de habilitação e inabilitação, a abertura das propostas comerciais poderão se proceder na mesma sessão, que será contínua.

8.5 - Aberta as propostas, estas serão tidas como imutáveis e acabadas, não sendo admitidas providências posteriores ou prorrogações em relação às exigências e formalidades previstas neste edital. Também não será admitida desistência da proposta após a fase de habilitação.



PREFEITURA MUNICIPAL DE SANTA CRUZ DO ESCALVADO
ESTADO DE MINAS GERAIS
Adm: 2017-2020

8.6 - Em cada fase do julgamento, é direito da Comissão realizar diligências visando esclarecer o processo e realizar tantas reuniões públicas quantas forem necessárias;

8.7 - Após a análise das propostas apresentadas a Comissão declarará vencedora a proponente que tendo atendido a todas as exigências do edital, apresentar o **menor preço GLOBAL**.

8.8 - Se houver empate entre os concorrentes, o desempate será feito mediante sorteio, no ato da sessão.

8.9. – Serão automaticamente **desclassificadas** propostas apresentadas com valor superior ao estimado para as obras, ou seja R\$ 68.864,26, **observado que o item cotado não poderá ser superior ao estimado na licitação.**

9 - CONDIÇÕES DE PAGAMENTO

9.1 - O pagamento dos serviços prestados será realizado pela Prefeitura Municipal de SANTA CRUZ DO ESCALVADO, na conta da CONTRATADA, mediante o cumprimento de cada etapa dos serviços constantes do cronograma físico-financeiro, devidamente atestado pelo setor de Engenharia, com a apresentação da Nota Fiscal, proporcionalmente à execução dos serviços, em até 30 (trinta) dias após apresentação da nota fiscal.

9.2 – Incidirá sobre o valor dos serviços, na forma da legislação vigente, os descontos de ISSQN e de contribuição ao INSS.

10 - PRAZOS

10.1 – O prazo para assinatura do contrato será de até 05 (cinco) dias corridos, sendo comunicado à proponente vencedora pelo município, após esgotados os prazos recursais. O início dos serviços dar-se-ão em até 05(cinco) dias após a assinatura do contrato.



PREFEITURA MUNICIPAL DE SANTA CRUZ DO ESCALVADO
ESTADO DE MINAS GERAIS
Adm: 2017-2020

10.2 - O prazo de execução das obras será de **02 (DOIS) MESES**, conforme consta no cronograma físico financeiro, que serão contados a partir da emissão da ordem de serviço.

11 - DAS PENALIDADES

11.1 - Assegurado o contraditório e a ampla defesa e sem prejuízo de outras sanções de natureza cível, administrativa e criminal, as penalidades aplicáveis em virtude da inadimplência contratual são as seguintes

11.2 - O contrato estabelecerá multa de:

I - 5% do valor do contrato pela recusa injustificada de assinar o instrumento contratual, no prazo estabelecido pela Administração;

II - 0,5% (zero virgula cinco por cento) do valor do contrato por dia de atraso na entrega da obra;

III - 10,0% (dez por cento) do valor do contrato, pela rescisão sem justo motivo, por parte da Contratada;

11.3 - A multa aplicada será descontada dos pagamentos eventualmente devidos pelo Município, da caução, ou cobrada administrativa ou judicialmente, após a notificação.

Parágrafo Único – Considera-se falta grave a realização irregular dos serviços objeto do contrato, ou seja, a inobservância das especificações e normas técnicas, sendo certo que, além da obrigação de corrigir as irregularidades, aplicar-se-á a pena de multa na forma prevista na alínea “c”.

12 - RESCISÃO CONTRATUAL

12.1. Constituem motivos para rescisão unilateral do contrato, independente das sanções legais e contratuais aplicáveis, os constantes na cláusula da minuta do contrato.

13 - OBRIGAÇÕES DA EMPRESA VENCEDOR:



PREFEITURA MUNICIPAL DE SANTA CRUZ DO ESCALVADO
ESTADO DE MINAS GERAIS
Adm: 2017-2020

A empresa vencedora obriga-se a:

- a) Aceitar os acréscimos ou supressões que forem necessários para a execução da obra, em até 25% (vinte e cinco por cento) do valor inicial do contrato;
- b) Efetivar a contratação do pessoal e o fornecimento de todos os materiais, transportes, ferramentas e equipamentos necessários a execução dos serviços objeto desta Licitação;
- c) Refazer, às suas expensas, todo e qualquer serviço mal executado, defeituoso, ou com acabamento insatisfatório, bem como a execução fora das especificações técnicas;
- d) Fornecer e obrigar os empregados a utilizarem os equipamentos de proteção individual, bem como cumprir as demais normas constantes da legislação de segurança, medicina e higiene do trabalho;
- e) Apresentar, mensalmente, as guias de recolhimento de FGTS e INSS, devidamente pagas, relativa aos empregados utilizados na realização da obra, sob pena de suspensão do pagamento de seus créditos até a efetiva comprovação.
- f) A confeccionar e instalar, as suas expensas, placas indicativas, sinalizadores, barreiras, sinais vermelhos, sinais de perigo, sinais de desvio, dentre outros. Estes materiais deverão ser quantitativamente suficientes para garantir a segurança das pessoas e da execução da obra.
- g) Aos custos relativos a todos os deslocamentos necessários à execução deste contrato, como também as demais despesas quanto a agilização e adequação do mesmo;
- h) A providenciar todo material e ferramental necessário para a prestação dos referidos serviços, este em perfeito estado de conservação e funcionamento;
- i) A providenciar, por sua exclusiva e total responsabilidade, todos os alvarás e licenças e autorizações necessários á prestação dos referidos serviços;
- j) A comunicar a ocorrência de qualquer fato ou condição que possa impedir a execução dos serviços, por escrito;
- k) A toda e qualquer responsabilidade ou reparação civil e penal que porventura surgir em decorrência da prestação dos referidos serviços.

- l) A fornecer a Anotação de Responsabilidade Técnica (ART) ou o Registro de Responsabilidade Técnica (RRT) dos serviços objeto desta licitação e da execução da obra, por ocasião da assinatura do instrumento contratual.



PREFEITURA MUNICIPAL DE SANTA CRUZ DO ESCALVADO

ESTADO DE MINAS GERAIS

Adm: 2017-2020

14 - DA FISCALIZAÇÃO, ACOMPANHAMENTO DA OBRA, RECEBIMENTO DAS ETAPAS E DEFINITIVO DA OBRA

Compete ao Município, através de pessoal designado:

- a) Fiscalizar os serviços contratados, direta ou indiretamente, o que, em nenhuma hipótese, eximirá a Contratada das responsabilidades do Código Civil e Penal;
- b) Efetuar a medição dos serviços;
- c) Solicitar o afastamento do profissional com comportamento inaceitável, a critério do Município;
- d) Ter acesso livre para fiscalização e vistoria da obra.

15- PROTEÇÃO AMBIENTAL

15.1 - É obrigação da Contratada o cumprimento integral de todas as normas legais relativas à proteção ambiental, que sejam federais, estaduais ou municipais, responsabilizando-se a mesma por quaisquer penalidades decorrentes de sua inobservância

16 -GARANTIA DA EXECUÇÃO

16.1. Para garantia de execução do contrato, a licitante vencedora deverá optar por uma das modalidades de garantia prevista no art. 56 da Lei 8.666/93, que corresponderá a 5% (cinco por cento) do valor do contrato, podendo ser atualizada nas mesmas condições do mencionado artigo.

16.2. A garantia prestada pela Contratada será liberada ou restituída após o encerramento do contrato, ou será executada, caso haja descumprimento de quaisquer das cláusulas contratuais que ensejarem a rescisão do mesmo.

16.3. O valor da garantia do contrato responderá pelo inadimplemento das obrigações contratuais e por multas impostas à contratada.



PREFEITURA MUNICIPAL DE SANTA CRUZ DO ESCALVADO

ESTADO DE MINAS GERAIS

Adm: 2017-2020

17 – SEGURANÇA E MEDICINA DO TRABALHO

17.1 - A licitante vencedora deverá obrigatoriamente obedecer e respeitar a legislação, normas e critérios pertinentes à segurança e Medicina do Trabalho.

17.2 - A licitante vencedora deverá fornecer a todos os trabalhadores o tipo adequado de equipamento de proteção individual – EPI, inclusive proceder ao respectivo treinamento.

17.3 - O equipamento de proteção individual fornecido ao empregado deverá, obrigatoriamente, conter a identificação da licitante vencedora

17.4 - A licitante vencedora, em qualquer hipótese, não se eximirá da total responsabilidade quanto à negligência ou descumprimento da Lei Federal nº 6514 de 22/12/77, Portaria nº 3.214, de 08/06/78 e Normas Regulamentadoras pertinentes.

17.5 - A licitante vencedora não será eximida de qualquer responsabilidade quanto à segurança individual e coletiva de seus trabalhadores.

17.6 - Deverão ser observadas pela licitante vencedora todas as condições de higiene e segurança necessárias à preservação da integridade física de seus empregados, ao patrimônio do Contratante e de outrem, e aos materiais envolvidos nas obras, de acordo com as Normas Regulamentadoras – NRs aprovadas pela Portaria nº 3.214 de 08/06/78, Lei Federal nº 6.514, de 22/12/77.

18- DISPOSIÇÕES GERAIS

18.1 - O presente edital e seus anexos, incluindo a minuta do contrato, são complementares entre si, sendo que qualquer detalhe mencionado em um dos documentos e omitido no outro, será considerado especificado e válido.

18.2 - Nos casos omissos no presente edital, prevalecerão os termos da Lei Federal nº 8.666/93, suas alterações e demais legislações em vigor.

18.3 - O Município reserva-se no direito de rejeitar as propostas que julgar contrárias aos seus interesses, anular ou revogar em todo ou em parte a presente licitação, sem que deste ato caiba qualquer indenização.



PREFEITURA MUNICIPAL DE SANTA CRUZ DO ESCALVADO
ESTADO DE MINAS GERAIS
Adm: 2017-2020

18.4 - Os recursos administrativos deverão obedecer o disposto do art.109 da Lei Federal nº 8.666/93, e alterações

18.5 - As despesas provenientes do objeto desta licitação correrão à conta da dotação orçamentária nº44.90.51.00.2.08.01.15.451.0008.1.0057 vigente, devendo ser consignada dotação de mesma natureza e categoria econômica, no orçamento do próximo exercício(s) para continuação do Contrato.

18.6. Se todos os licitantes forem inabilitados ou todas as propostas forem desclassificadas, a Comissão Permanente de Licitação poderá fixar o prazo de 08 (oito) dias úteis para apresentação de novos documentos e/ou propostas, conforme disposto no artigo 48, § 3º da Lei Federal nº 8.666/93.

18.7 – Em caso de alteração do edital e anexos, o aviso será publicado no Diário da União.

18.8 . Mais informações poderão ser obtidas pelos interessados, em dias úteis, no horário de horas, na Comissão Permanente de Licitação, da Prefeitura Municipal de SANTA CRUZ DO ESCALVADO - MG, situada na rua CAPITÃO LUIZ SETTE, 130, Centro – SANTA CRUZ DO ESCALVADO – MG ou pelo telefone (31) 3883-1153

SANTA CRUZ DO ESCALVADO, 11 de fevereiro de 2020

PRESIDENTE DA COMISSÃO DE LICITAÇÃO

**PREFEITURA MUNICIPAL DE SANTA CRUZ DO ESCALVADO****ESTADO DE MINAS GERAIS**

Adm: 2017-2020

ANEXO I – PLANILHA ORÇAMENTÁRIA E CRONOGRAMA FÍSICO FINANCEIROESTADO DE MINAS GERAIS
Secretaria de Estado do Governo de Minas Gerais**ANEXO II****PLANILHA ORÇAMENTÁRIA DE CUSTOS**

PREFEITURA: Prefeitura Municipal de Santa Cruz do Escalvado					FOLHA Nº: 01/01		
OBRA: Pavimentação em bloquete de concreto sextavado					DATA: 02/2019		
LOCAL: DISTRITO DE SÃO JOSÉ DA VARGEM ALEGRE				FORMA DE EXECUÇÃO:			
REFERÊNCIA: SETOP - REGIÃO LESTE - COM DESONERAÇÃO - 01/2019				()	DIRETA	(x)	INDIRETA
				ISS:	5,00%	LDI	30,49%
ITEM	CÓDIGO	DESCRIÇÃO	UNIDADE	QUANT.	PREÇO UNITÁRIO S/ LDI	PREÇO UNITÁRIO C/ LDI	PREÇO TOTAL
1.0	IIO-001	INSTALAÇÕES INICIAIS DA OBRA					1.420,57
1.1	IIO-PLA-005	FORNECIMENTO E COLOCAÇÃO DE PLACA DE OBRA EM CHAPA GALVANIZADA (3,00 X 1,5 0 M) - EM CHAPA GALVANIZADA 0,26 AFIKADAS COM REBITES 540 E PARAFUSOS 3/8, EM ESTRUTURA METÁLICA VIGA U 2" ENRIJECIDA COM METALON 20 X 20, SUPORTE EM EUCALIPTO AUTOCLAVADO PINTADAS	un	1,00	1.088,64	1.420,57	1.420,57
2.0	DRE 001	DRENAGEM					24.840,18
2.1	TER-ESC-055	ESCAVAÇÃO MECÂNICA DE VALAS COM DESCARGA LATERAL H <= 1,50 M	M³	62,00	4,39	5,73	355,26
2.2	TER-REG-005	REGULARIZAÇÃO E COMPACTAÇÃO DE TERRENO MANUAL, COM SOQUETE	M³	62,00	6,21	6,40	396,80
2.3	TER-ATE-015	ATERRO COMPACTADO MANUAL, COM SOQUETE	M³	54,21	45,08	58,82	3.188,63
2.4	TRA-CAM-010	TRANSPORTE DE MATERIAL DE QUALQUER NATUREZA EM CAMINHÃO 1 KM < DMT <= 2 KM (DENTRO DO PERÍMETRO URBANO)	M³	7,79	11,35	14,81	115,37
2.5	DRE-TUB-065	FORNECIMENTO, ASSENTAMENTO E REJUNTAMENTO DE TUBO DE CONCRETO ARMADO PA1 D = 400 MM	M	62,00	75,56	98,60	6.113,20
2.6	DRE-POÇ-005	POÇO DE VISITA PARA REDE TUBULAR TIPO A DN 500, EXCLUSIVE ESCAVAÇÃO, REATERRO E BOTA FORA	un	2,00	1.174,46	1.532,55	3.065,10
2.7	DRE-TAM-005	TAMPÃO DE FERRO FUNDIDO PARA POÇO DE VISITA	un	2,00	392,34	511,96	1.023,92
2.8	DRE-BOC-010	BOCA DE LOBO SIMPLES (TIPO B - CONCRETO), QUADRO, GRELHA CANTONEIRA, INCLUSIVE ESCAVAÇÃO, REATERRO E BOTA-FORA	UN	4,00	774,15	1.010,19	4.040,76
2.9	DRE-SAR	SARJETA TIPO 3 - 30 X 8 CM, I = 25 %	M	293,72	17,07	22,27	6.541,14
3.0	OBR-001	OBRAS VIÁRIAS					42.603,51
3.1	OBR-VIA-120	PATROLAMENTO	M³	587,44	0,03	0,04	23,50
3.2	URB-MFC-005	MEIO-FIO DE CONCRETO PRÉ-MOLDADO TIPO A - (12 X 16,7 X 35) CM, INCLUSIVE ESCAVAÇÃO E REATERRO	M	293,72	39,78	51,91	15.247,01
3.3	MERCADO	EXECUÇÃO DE CALÇAMENTO EM BLOQUETE - E = 8 CM - FCK = 35 MPA, INCLUINDO FORNECIMENTO E TRANSPORTE DE TODOS OS MATERIAIS, COLCHÃO DE ASSENTAMENTO E = 6 CM	m²	499,32	41,95	54,74	27.333,00
TOTAL GERAL DA OBRA						R\$	68.864,26

CRISTIANO DE OLIVEIRA FERRARI_____
148.967/D_____
Carimbo e assinatura do prefeito

Secretaria de Estado do Governo de Minas Gerais - SEGOV - MG



PREFEITURA MUNICIPAL DE SANTA CRUZ DO ESCALVADO

ESTADO DE MINAS GERAIS

Adm: 2017-2020

ANEXO I – PLANILHA ORÇAMENTÁRIA E CRONOGRAMA FÍSICO FINANCEIRO

ANEXO III - MODELO

PREFEITURA: Prefeitura Municipal de Santa Cruz do Escalvado		CRONOGRAMA FÍSICO-FINANCEIRO		VALOR DO CONVÊNIO: R\$ 68.864,26		LOCAL: DIVERSAS RUAS DO BAIRRO CENTRAL DO MUNICÍPIO		DATA: 12/02/2019		PRAZO DA OBRA: 04 meses	
OBRA: Pavimentação em bloquete de concreto sextavado	ITEM	CÓDIGO	ETAPAS/DESCRIÇÃO	FÍSICO/ FINANCEIRO	TOTAL ETAPAS	MÊS 1	MÊS 2	MÊS 3	MÊS 4	MÊS 5	MÊS 6
	1	IIQ-001	INSTALAÇÕES INICIAIS DA OBRA	Físico % Financeiro	2,06% R\$ 1.420,57	100,00% R\$ 1.420,57	R\$ 0,00				
	2	DER-001	DRENAGEM	Físico % Financeiro	36,07% R\$ 24.840,18	100,00% R\$ 24.840,18	0,00%				
	3	OBR-001	OBRAS VIÁRIAS	Físico % Financeiro	61,87% R\$ 42.603,51	22,50% R\$ 9.585,79	77,50% R\$ 33.017,72				
				Físico % Financeiro	0,00% R\$ 0,00	0,00% R\$ 0,00	0,00%				
				Físico % Financeiro	0,00% R\$ 0,00	0,00% R\$ 0,00					
			TOTAL	Físico % Financeiro	100,00% R\$ 68.864,26	52,05% R\$ 35.846,54	47,95% R\$ 33.017,72				

Carimbo e assinatura do engenheiro responsável técnico pela elaboração do cronograma

Carimbo e assinatura do prefeito

CREA

Observações:



PREFEITURA MUNICIPAL DE SANTA CRUZ DO ESCALVADO

ESTADO DE MINAS GERAIS

Adm: 2017-2020

ANEXO II – MEMORIAL DESCRITIVO

**PAVIMENTAÇÃO DE VIAS URBANAS – SANTA CRUZ DO
ESCALVADO – MG
RUA A – DISTRITO DE SÃO JOSÉ DA VARGEM
ALEGRE**

MEMORIAL DESCRITIVO



PREFEITURA MUNICIPAL DE SANTA CRUZ DO ESCALVADO ESTADO DE MINAS GERAIS

Adm: 2017-2020

APRESENTAÇÃO

O presente documento tem por objetivo detalhar os serviços e materiais que deverão ser fornecidos e empregados para que as premissas de projeto e os serviços sejam executados com boa técnica construtiva. Os serviços contratados serão rigorosamente executados de acordo com os critérios estabelecidos neste memorial.

Para perfeita execução das obras e serviços referidos neste documento, a CONTRATADA se obriga sob as responsabilidades legais vigentes a prestar toda assistência técnica e administrativa necessária. Para as obras e serviços contratados, caberá a CONTRATADA fornecer e conservar os equipamentos e ferramentas necessárias, empregar mão-de-obra capacitada, de modo a reunir permanentemente uma equipe homogênea e suficiente para garantir a conclusão das obras dentro do prazo fixado e com a qualidade desejada.

Todos os materiais empregados serão de primeira qualidade, assim como todos os serviços executados estarão em completa obediência à boa técnica, objetivando a obtenção de um acabamento esmerado nos serviços que só serão aceitos nessas condições, devendo ainda satisfazer rigorosamente as normas técnicas brasileiras vigentes.

Correrá por conta da CONTRATADA a responsabilidade sobre quaisquer acidentes de trabalho, na execução das obras e serviços contratados, uso de patentes registradas e a destruição ou danificação da obra em construção, ainda que resulte de caso fortuito ou por qualquer outra causa, até o recebimento definitivo pela PREFEITURA, bem como as indenizações que possam vir a serem devidas a terceiros por fatos oriundos dos serviços contratados, ainda que ocorridos em via pública. A CONTRATADA deverá providenciar os EPI's (Equipamentos de Proteção Individuais) exigidos por lei, obrigando a utilização dos mesmos pelos operários envolvidos na obra. Deverão ser tomadas medidas de segurança no que diz respeito às operações em máquinas e equipamentos de carpintaria, que somente podem ser realizadas por trabalhadores qualificados nos termos da NR-18.



PREFEITURA MUNICIPAL DE SANTA CRUZ DO ESCALVADO
ESTADO DE MINAS GERAIS
Adm: 2017-2020

1.0 SERVIÇOS PRELIMINARES

1.1 Placa de obra em chapa de aço galvanizado

A placa da obra será formada com regua em ripas de madeira, revestida com chapa de aço galvanizado número 24 no tamanho de 3,00 x 1,50 m conforme o padrão descrito no Manual de Identidade Visual padrão SETOP.

2.0 DRENAGEM PLUVIAL

2.1 Escavação manual, profundidade até 1.50m

Proceder à marcação topográfica da localização da rede de drenagem, obedecendo aos alinhamentos e os locais projetados. A cota de fundo respeitará a possibilidade do assentamento do tubo com declividade mínima longitudinal de 1,0%. O material excedente deverá ser transportado para bota-foras licenciados e autorizados. Aquele que permanecer na obra deverá seguir orientações da FISCALIZAÇÃO sendo devidamente acondicionado, evitando que prejudique os acessos e a passagem de pedestres. A vala deverá ser bem alinhada de modo a garantir à tubulação um perfeito alinhamento.

2.2 Regularização e compactação manual

Consiste na regularização manual com soquete do fundo da vala para drenagem com equipamento adequado, visando obter uma superfície plana e uniforme com declividade longitudinal mínima de 1,0%.

2.3 Bota fora de material excedente em caminhão

Considerando que haverá um volume de escavação de terreno para execução das redes de drenagem, e que após devido reaterro haverá um material excedente (volume de escavação maior que volume de reaterro), a Prefeitura Municipal de Santa Cruz do Escalvado



PREFEITURA MUNICIPAL DE SANTA CRUZ DO ESCALVADO

ESTADO DE MINAS GERAIS

Adm: 2017-2020

2.4 Tubos de concreto para rede coletora, diâmetro de 400mm

Os tubos de 400mm cm serão de concreto armado. Os tubos deverão ser perfeitamente assentados e nivelados, evitando-se trações, sempre colocados de jusante para montante. O rejuntamento será executado com argamassa de cimento e areia no traço 1:3. Não serão aceitos tubos carunchados, trincados, quebrados ou com armadura a mostra, se houver. No assentamento os tubos deverão ser perfeitamente encaixados, nivelados e alinhados.

2.5 Bocas de Lobo

As bocas de lobo serão executadas em alvenaria de tijolos maciços, assentados sobre lastro de brita e contrapiso de concreto. O suporte da grade será chumbado na viga cinto de concreto. A grade será de acordo com o projeto. As bocas de lobo deverão ser posicionadas junto ao meio fio. Qualquer boca de lobo posicionada incorretamente será refeita. A profundidade média das bocas de lobo será de 1,50 m.

2.6 Poço de visita

Os poços de visita serão executados em concreto estrutural, conforme planilha e projeto. O suporte da tampa será chumbado na viga cinto de concreto, de acordo com o projeto. Os poços de visita deverão ser executados nos locais indicados no projeto. Qualquer poço de visita posicionado incorretamente será refeito. A profundidade média será de 1,00 m.

2.7 Tampão articulado de ferro fundido

Os tampões de ferro fundido deverão ser assentados sobre os poços de visita, com formato circular diâmetro de 600mm.

2.8 Sarjetas em concreto usinado, moldada In Loco

As sarjetas serão executadas após o assentamento das guias com as dimensões de 30,00x5,00 cm. A face superior da sarjeta será alisada com desempenadeira.

3.0 Calçamento

3.1 Regularização de superfície - Patrolamento

Consiste na regularização e compactação do terreno que será pavimentado através de Patrolamento, preenchendo-se eventualmente alguns locais com material de escavação da própria obra, visando obter uma superfície plana e uniforme com cota 15cm inferior ao topo do meio fio colocado.

Em qualquer situação, deve ocorrer o nivelamento do terreno, de maneira que a superfície resultante fique uniforme e visualmente harmônica, evitando-se, inclusive, a presença de poças d'água após precipitações de chuva. Deve resultar numa superfície com 2% de declividade transversal em direção à drenagem.

3.2 Meio-fio em concreto, 12x16,7x35cm

Os meio-fios de concreto deverão ser executados em concreto pré-moldados com seção transversal de 12X16,7X35cm, satisfazendo-se as etapas a seguir:

- Escavação da porção anexa ao bordo do pavimento, obedecendo aos alinhamentos, cotas e dimensões indicadas no projeto;
- Instalação de guias de madeira segundo a seção transversal do meio-fio, espaçadas de 2m. Nas extensões de curvas esse espaçamento será reduzido para permitir melhor concordância;
- Instalação de formas na parte anterior e posterior do dispositivo;
- Lançamento e vibração do concreto.

3.3 Bloquete de concreto fck 35MPa (25x25cm)



PREFEITURA MUNICIPAL DE SANTA CRUZ DO ESCALVADO

ESTADO DE MINAS GERAIS

Adm: 2017-2020

O bloquete utilizado deve ter 8 cm de espessura e resistência de 35 Mpa (comprovado por laudo técnico), além de atender as especificações das normas da ABNT (NBR 9781/87).

Durante a colocação do bloquete no pavimento o mesmo não poderá ter degraus ou ressaltos. Todos o pavimento deve apresentar inclinação mínima de 2% no sentido transversal, em direção à sarjeta, para escoamento de águas pluviais, de acordo com a Lei Complementar N° 103/2010. Durante a execução desse caimento, deverão ser utilizadas régua de madeira e linhas esticadas para auxiliar no controle dos níveis do piso (gabarito).

As juntas entre os blocos têm que ter 3 mm em média (mínimo 2,5 mm e máximo 4mm). Alguns blocos têm separadores com a medida certa das juntas. Os blocos não devem ficar excessivamente juntos, ou seja, com as juntas muito fechadas. O procedimento descrito deve garantir aberturas de junta da ordem de 3 mm, em média, daí a importância dos espaçadores.

Depois de fazer a compactação inicial e substituir os blocos danificados, uma camada de areia fina é espalhada e varrida sobre o pavimento, de maneira que penetrem nas juntas. Espalhar a areia sem deixar formar montes. A areia para preenchimento das juntas deve ser espalhada sobre os blocos de concreto formando uma camada de espessura delgada e uniforme que cubra toda a área pavimentada; deve-se evitar a formação de montes. A areia é então varrida tantas vezes quantas necessário para que penetre nas juntas. A varrição pode ser alternada com a compactação final do pavimento ou simultaneamente com ela.

Após a compactação final deve-se fazer uma inspeção para verificar se realmente todas as juntas estão completamente preenchidas com areia e não apenas sua porção superior. Se for esse o caso, deve-se repetir a operação de espalhamento de areia e compactação.

3.4 Rampas de acessibilidade

As rampas de acessibilidade deverão ser executadas no momento da execução dos passeios.

3.4 Rampas de acessibilidade

As rampas de acessibilidade deverão ser executadas no momento da execução dos passeios.

Considerações Finais

A obra será entregue em perfeito estado de limpeza e conservação. Será removido todo o entulho do terreno, sendo cuidadosamente limpos e varridos os acessos.

Observações:

1 - No local da obra deverá permanecer uma cópia do presente memorial descritivo, assim como uma cópia do contrato de execução, para consulta diária pelos responsáveis pela execução e pela fiscalização. A obra deverá ser executada conforme as quantidades especificadas na planilha orçamentária. Não poderá ocorrer qualquer alteração durante a execução da obra sem autorização da Prefeitura Municipal de Santa

Cristiano de Oliveira Ferrari
RESPONSÁVEL TÉCNICO
CREA/MG 148.967/D

SONIA Maria Untaler
PREFEITA
Proponente



PREFEITURA MUNICIPAL DE SANTA CRUZ DO ESCALVADO
ESTADO DE MINAS GERAIS
Adm: 2017-2020

ANEXO XII -PROJETOS
MINUTA DO CONTRATO

O Município de SANTA CRUZ DO ESCALVADO - Estado de Minas Gerais, estabelecido na AV. CAPITÃO LUIZ SETTE, 66, Centro, SANTA CRUZ DO ESCALVADO -MG, inscrito no CNPJ sob o nº 18.316.273/0001-05, isento de inscrição estadual, representado pelo Prefeita Municipal Srª. SONIA MARIA UNTALER, portadora do CPF nº de ora denominado CONTRATANTE, e de outro lado (a empresa), inscrita no CNPJ sob o n.º _____, estabelecida _____ representada por _____, portador do CPF nº _____, de ora em diante denominada CONTRATADA, ajustam e celebram o presente instrumento, regido pela Lei 8.666/93 e suas alterações, conforme as cláusulas abaixo:

CLÁUSULA PRIMEIRA – OBJETO

1- O presente contrato tem como objeto a execução de obras de pavimentação em bloquete sextavado e drenagem no Distrito de São José da Vargem Alegre, Santa Cruz do Escalvado/MG de acordo Convênio de Cooperação Técnica e Financeira nº 5191.000.162/2016 - MGI, oriundo Processo Licitatório nº 024/2020, Tomada de Preço nº 002/2020, que é parte integrante deste contrato.

1.2- A empresa contratada será responsável pelos serviços descritos nos projetos/ planilhas, pelo fornecimento de todos os materiais necessários para a execução das obras, bem como pagamento de operários, encargos sociais e tributos incidentes sobre a execução dos serviços ora contratados.

1.3- O prazo de execução das obras será de **02 (dois) MESES**, que serão contados a partir da emissão da ordem de serviço.

1.4- A Secretaria Municipal de Obras e Setor de Engenharia serão os responsáveis pelo acompanhamento da execução dos serviços, devendo emitir relatórios/medições sobre o andamento dos mesmos, como condição de pagamento à empresa vencedora.



PREFEITURA MUNICIPAL DE SANTA CRUZ DO ESCALVADO
ESTADO DE MINAS GERAIS
Adm: 2017-2020

1.5- Caso a fiscalização da contratante verifique alguma irregularidade na execução dos serviços contratados, a mesma deverá ser imediatamente corrigida pela contratada, sem qualquer ônus para a contratante.

1.6- Todos os materiais a serem utilizados para a realização dos serviços deverão ser de primeira qualidade. Caso a fiscalização da contratante constate alguma irregularidade com materiais já fornecidos pela empresa contratada, os mesmos deverão ser imediatamente substituídos.

1.7- A empresa contratada terá o prazo de 10 (dez) dias contados a partir da assinatura do contrato, para apresentar à Administração Municipal, cópia da carteira de trabalho ou do contrato de trabalho, dos funcionários que irão trabalhar na obra, **bem como a inscrição da obra específica no INSS – CEL.**

1.8- A contratada deverá apresentar à contratante a ART- CREA/MG ou RRT-CAU referente à obra contratada, devidamente quitada, no prazo máximo de 10 (dez) dias contados a partir do recebimento da autorização para início da obra.

CLÁUSULA SEGUNDA – FORMA DE EXECUÇÃO

2.1- A contratada será responsável pelos serviços descritos no projeto/planilha, fornecimento de todos os materiais necessários para a execução das obras, bem como pagamento de operários, encargos sociais e tributos incidentes sobre a execução dos serviços.

2.2- O Município de SANTA CRUZ DO ESCALVADO, pelos setores competentes, exigirá a execução do presente contrato de acordo com as especificações técnicas e de segurança recomendados para a prestação do serviço.

CLÁUSULA TERCEIRA – DOTAÇÃO ORÇAMENTÁRIA

3.1. As despesas decorrentes do presente Contrato correrão por conta da dotação orçamentária nº44.90.51.00.2.08.01.15.451.008.1.0057.

CLÁUSULA QUARTA – PRAZO DE VIGÊNCIA



PREFEITURA MUNICIPAL DE SANTA CRUZ DO ESCALVADO
ESTADO DE MINAS GERAIS
Adm: 2017-2020

4.1. O presente contrato vigorará por 12 meses, com início na data de sua assinatura e poderá ser prorrogado e alterado de acordo com a Lei Federal 8.666/93.

CLÁUSULA QUINTA – VALOR

5.1. O valor total do presente contrato é de R\$ _____ (_____), a saber:

CLÁUSULA SEXTA – DAS OBRIGAÇÕES DA CONTRATADA

6.1. Compete à contratada:

- I- Realizar os serviços relativos ao objeto do contrato de acordo com o projeto, planilha e cronograma físico financeiro apresentado pela empresa licitante;
- II- Fornecer todos os materiais necessários para a execução da obra, bem como pagamento de operários, encargos sociais e tributos incidentes sobre a execução dos serviços.
- III- Apresentar nota fiscal e comprovante de recolhimento dos encargos sociais incidentes sobre o objeto do contrato quando do recebimento do preço ou em qualquer outra época solicitada pela Administração.
- IV- Sem qualquer ônus para a Administração, reparar e corrigir os erros cometidos na execução do contrato ou a inadimplência das obrigações contratuais.
- V- Designar preposto para representá-lo durante a execução deste contrato junto à Prefeitura Municipal de SANTA CRUZ DO ESCALVADO.
- VI- Franquear o ingresso dos fiscais do Município nas obras, para inspeção e elaboração de relatório da execução das obras;
- VII- Prestar por escrito os devidos esclarecimentos solicitados pela Administração.
- VIII- Manter o livro Diário de Obras no local das obras.
- IX - Fornecer a Anotação de Responsabilidade Técnica (ART) ou Registro de Responsabilidade Técnica (RRT) dos serviços objeto desta licitação e da execução da obra.
- X - Manter à frente dos trabalhos a equipe técnica responsável, sempre liderada por engenheiro ou arquiteto e urbanista qualificados, devidamente registrado em seu órgão competente – CREA/CAU, com capacidade e poderes bastantes para representá-la perante à fiscalização do MUNICÍPIO e resolver problemas referentes à obra.



PREFEITURA MUNICIPAL DE SANTA CRUZ DO ESCALVADO
ESTADO DE MINAS GERAIS
Adm: 2017-2020

CLÁUSULA SÉTIMA – DAS OBRIGAÇÕES DA CONTRATANTE

7.1. Compete a administração:

I – Fiscalizar a execução do contrato através de pessoal designado.

II – Declarar a incidência de caso fortuito ou força maior que venha a frustrar ou impedir a execução do contrato pela contratada.

III – Efetuar os pagamentos nos prazos e condições estipuladas.

CLÁUSULA OITAVA – DO PAGAMENTO

8.1. O pagamento dos serviços prestados será realizado pela Prefeitura Municipal de SANTA CRUZ DO ESCALVADO, na conta da CONTRATADA, após a liberação dos recursos financeiros do Convênio de Cooperação Técnica e Financeira nº 5191.000.162/2016 - MGI, mediante o cumprimento de cada etapa dos serviços constantes do cronograma físico-financeiro, devidamente atestado pelo setor de Engenharia, com a apresentação da Nota Fiscal, proporcionalmente à execução dos serviços, em até 30 (trinta) dias após apresentação da nota fiscal.

8.2- Nenhum pagamento será efetuado à CONTRATADA caso exista pendência quanto à Justiça do Trabalho, à Fazenda Federal, incluída a regularidade relativa à Seguridade Social e ao Fundo de Garantia por Tempo de Serviço (FGTS). Portanto, a nota fiscal deverá vir estar acompanhada das certidões de regularidade

Parágrafo Primeiro - Sem a apresentação dos documentos descritos acima a Administração está desonerada de realizar o pagamento pela prestação dos serviços. A obra será fiscalizada e acompanhada pela Secretaria da Administração e Setor de Engenharia que emitirá relatório confirmando a execução dos serviços, em conformidade com o cronograma físico-financeiro da obra, como condição para pagamento.

Parágrafo Segundo – O cronograma físico-financeiro não poderá contemplar qualquer pagamento referente a valor de entrada, somente serão permitidos pagamentos referentes aos serviços já executados nos termos do cronograma apresentado.



PREFEITURA MUNICIPAL DE SANTA CRUZ DO ESCALVADO
ESTADO DE MINAS GERAIS
Adm: 2017-2020

CLÁUSULA NONA – DO AUMENTO OU SUPRESSÃO DE QUANTITATIVO DO OBJETO:

9.1. Obriga-se a contratada a aceitar os acréscimos ou supressões que forem necessários para a execução da obra, em até 25% (vinte por cento) do valor inicial do contrato.

CLÁUSULA DÉCIMA – DAS PENALIDADES

10.1 -Assegurado o contraditório e a ampla defesa e sem prejuízo de outras sanções de natureza cível, administrativa e criminal, as penalidades aplicáveis em virtude da inadimplência contratual são as seguintes

10.2 - O contrato estabelecerá multa de:

I - 5% do valor do contrato pela recusa injustificada de assinar o instrumento contratual, no prazo estabelecido pela Administração;

II - 0,5% (zero virgula cinco por cento) do valor do contrato por dia de atraso na entrega da obra;

III - 10,0% (dez por cento) do valor do contrato, pela rescisão sem justo motivo, por parte da Contratada;

10.3 - A multa aplicada será descontada dos pagamentos eventualmente devidos pelo Município, da caução, ou cobrada administrativa ou judicialmente, após a notificação.

Parágrafo Único – Considera-se falta grave a realização irregular dos serviços objeto do contrato, ou seja, a inobservância das especificações e normas técnicas, sendo certo que, além da obrigação de corrigir as irregularidades, aplicar-se-á a pena de multa na forma prevista na item III.

CLÁUSULA DÉCIMA PRIMEIRA - DA RESCISÃO CONTRATUAL

11.1 - A inexecução, total ou parcial, do Contrato ensejará sua rescisão nos termos dos artigos 77 e seguintes da Lei 8.666/93.



PREFEITURA MUNICIPAL DE SANTA CRUZ DO ESCALVADO

ESTADO DE MINAS GERAIS

Adm: 2017-2020

11.2 - Ficam reconhecidos os direitos da Administração, em caso da rescisão administrativa, previstas nos artigos 77 e 78 da Lei 8.666/93.

CLÁUSULA DÉCIMA SEGUNDA – DAS DISPOSIÇÕES FINAIS.

12.1. Fica eleito o foro da Comarca de SANTA CRUZ DO ESCALVADO/MG, para dirimir questões oriundas deste contrato.

E por estarem justos e contratados, firmam o presente instrumento em duas vias de igual teor e forma, na presença das testemunhas abaixo.

SANTA CRUZ DO ESCALVADO, ____ de _____ de 2020.

CONTRATANTE

SONIA MARIA UNTALER - PREFEITA MUNICIPAL

Contratado(a)

Testemunhas: _____



PREFEITURA MUNICIPAL DE SANTA CRUZ DO ESCALVADO
ESTADO DE MINAS GERAIS
Adm: 2017-2020

ANEXO IV

(MODELO) CARTA DE CREDENCIAMENTO.

_____, _____ de _____ de _____.

À

Prefeitura Municipal de SANTA CRUZ DO ESCALVADO

A/C Comissão Permanente de Licitação.

Referência: Tomada de Preço nº 002/2020

Prezados Senhores;

A empresa -----, inscrita no CNPJ sob o N° -----, neste ato representada por -----, -----, -----, (qualificação), portadora de carteira de identidade nº -----, expedida pelo -----, cargo -----, em atendimento ao disposto no Edital de **Tomada de Preço nº 002/2020** vem perante Vossas Senhorias credenciar -----, CI. -----, como representante qualificado a participar de todos os atos relativos à referida licitação, inclusive com poderes expressos para apresentar ou desistir da interposição de recursos, nos termos do artigo 109 da Lei N° 8666/93.

Atenciosamente;

Representante Legal da Licitante.



PREFEITURA MUNICIPAL DE SANTA CRUZ DO ESCALVADO

ESTADO DE MINAS GERAIS

Adm: 2017-2020

ANEXO V- TOMADA DE PREÇO N° 002/2020

(MODELO DE DECLARAÇÃO)

Declaramos para os fins de prova junto a Tomada de Preço N.º 002/2020 e para fins do disposto no Inciso XXXIII do Art. 7º da CF, Inciso V do Art. 27 da Lei 8.666/93, acrescido pela Lei 9.854/99, que a empresa _____, neste ato representada por _____ não emprega menor de 18 anos em trabalho noturno, perigoso ou insalubre e não emprega menor de 16 anos.

Ressalvamos que os menores a partir de 14 anos se encontram na condição de aprendiz.

Por ser verdade, firmo a presente.

_____, _____ de _____ de 2020.

Assinatura do responsável legal

Empresa



PREFEITURA MUNICIPAL DE SANTA CRUZ DO ESCALVADO
ESTADO DE MINAS GERAIS
Adm: 2017-2020

ANEXO VI - MODELO DE CARTA PROPOSTA

À

Prefeitura Municipal de SANTA CRUZ DO ESCALVADO

A/C Comissão Permanente de Licitação

Referência: – Tomada de Preço nº002/2020

OBJETO: Contratação de empresa para executar obras de pavimentação em bloquete sextavado e drenagem no Distrito de São José da Vargem Alegre, Santa Cruz do Escalvado/MG de acordo com o Convênio de Cooperação Técnica e Financeira nº 5191.000.162/2016 - MGI.

Prezados Senhores,

A empresa _____, inscrita no CNPJ sob o Nº _____, neste ato, representada por _____, sócio proprietário, em atendimento ao disposto no Edital da Tomada de Preço em epígrafe, após análise do referido instrumento convocatório e tendo pleno conhecimento do seu conteúdo, e do local das referidas obras, se propõe a executar as obras objeto desta licitação, sob sua inteira responsabilidade, nas condições a seguir:

DEVERÁ SER ANEXADA JUNTO A ESTA PROPOSTA A PLANILHA ORÇAMENTÁRIA CONTENDO TODOS OS ITENS, COM INDICAÇÃO DO PREÇO UNITÁRIO E TOTAL E CRONOGRAMA FÍSICO FINANCEIRO.

Os valores unitários e o valor global da obra estimados pela Prefeitura, referem-se aos preços e **valor máximo** admitidos pela Administração, desta forma, **não serão admitidas propostas com valores unitários superiores** aos estimados para a licitação.

A presente proposta é válida pelo prazo de 60 (sessenta) dias, a partir desta data.



PREFEITURA MUNICIPAL DE SANTA CRUZ DO ESCALVADO
ESTADO DE MINAS GERAIS

Adm: 2017-2020

Deverão ser utilizados os equipamentos e a Equipe Técnica e administrativa necessários à perfeita execução dos serviços.

As Obras e/ou Serviços serão executados em obediência as especificações das Normas Técnicas Brasileiras, assumindo, desde já, total responsabilidade pela perfeita realização dos trabalhos.

Atenciosamente.

Empresa

Representante Legal.



PREFEITURA MUNICIPAL DE SANTA CRUZ DO ESCALVADO
ESTADO DE MINAS GERAIS
Adm: 2017-2020

ANEXO VII- TOMADA DE PREÇO N°002/2020

DECLARAÇÃO DE ENQUADRAMENTO COMO MICRO-EMPRESA OU EMPRESA DE PEQUENO PORTE.

(nome/razão social _____ inscrita no CNPJ

n° _____, por intermédio de seu representante legal o(a)

Sr(a) _____, portador(a) da Carteira de Identidade

no _____ e do CPF no _____, DECLARA, para fins do disposto no subitem

6.1.7 do Edital do **Tomada de Preço nº 002/2020** sob as sanções administrativas cabíveis e sob as

penas da lei, ser microempresa ou empresa de pequeno porte nos termos da legislação vigente, não

possuindo nenhum dos impedimentos previstos no §4 do artigo 3º da Lei Complementar nº. 123/06 e posterior.

Bem como declara que fará uso dos benefícios concedidos no que couber do disposto no art. 42 a 45 da Lei Complementar nº 147/2014.

_____, _____ de _____ de 2020.

Empresa

Representante Legal



PREFEITURA MUNICIPAL DE SANTA CRUZ DO ESCALVADO
ESTADO DE MINAS GERAIS
Adm: 2017-2020

TOMADA DE PREÇO N° 002/2020

ANEXO VIII- MODELO DE DECLARAÇÃO REFERENCIAL DE INEXISTÊNCIA DE FATO IMPEDITIVO

Eu,, representante legal da empresa inscrita no CNPJ....., endereço, interessada em participar do **TOMADA DE PREÇO N°002/2020** promovida pela Prefeitura do Município de SANTA CRUZ DO ESCALVADO-MG, declaro, sob as penas da Lei Federal nº 8.666/93 e suas alterações que, em relação à empresa mencionada acima, **inexiste** fato impeditivo para licitar e/ou contratar com a Administração Pública Direta, Indireta ou Autárquica.

Por ser verdade, firmamos a presente sob as penas da Lei.

DATA,..... DE DE 2020.

Assinatura do Representante Legal da empresa



PREFEITURA MUNICIPAL DE SANTA CRUZ DO ESCALVADO
ESTADO DE MINAS GERAIS
Adm: 2017-2020

ANEXO IX – DECLARAÇÃO DE CONHECIMENTO DE TODAS AS INFORMAÇÕES E DAS CONDIÇÕES LOCAIS

TOMADA DE PREÇOS N° 002/2020

Declaro, na qualidade de.....da
empresa..... sediada à.....
.....telefone:..... que tomei conhecimento de todas as informações e
das condições locais para o cumprimento das obrigações objeto da Tomada de Preços **n° 002/2020**
relativa ao item 6.2.3.2 deste Edital.

DATA,..... DE DE 2020.

Assinatura do Representante Legal da empresa



PREFEITURA MUNICIPAL DE SANTA CRUZ DO ESCALVADO
ESTADO DE MINAS GERAIS
Adm: 2017-2020

ANEXO X - DECLARAÇÃO DE DISPONIBILIDADE

TOMADA DE PREÇOS Nº 002/2020

Declaramos a disponibilidade de todos os equipamentos, materiais e equipe técnica necessários para atendimento dos serviços solicitados para o cumprimento das obrigações objeto da Tomada de Preço nº 002/2020

DATA,..... DE DE 2020.

Assinatura do Representante Legal da empresa



PREFEITURA MUNICIPAL DE SANTA CRUZ DO ESCALVADO
ESTADO DE MINAS GERAIS
Adm: 2017-2020

ANEXO XI - MEMORIA DE CÁLCULO

MEMÓRIA DE CÁLCULO

OBRA: PAVIMENTAÇÃO EM BLOQUETE SEXTAVADO DE CONCRETO
LOCAL: RUA A
BAIRRO: DISTRITO DE SÃO JOSÉ DA VARGEM ALEGRE
CIDADE: SANTA CRUZ DO ESCALVADO - MG

1 – SERVIÇOS PRELIMINARES

Placa de obra = 01 unidades

2 – DRENAGEM

2.1 – ESCAVAÇÃO MECÂNICA DE VALAS (H<=1,50M)

Volume = comprimento x 1,00m (largura) x 1,00m (profundidade)
Volume = 1,00x1,00x(42,00+20,00) = 62,00m³

2.2 – REGULARIZAÇÃO E COMPACTAÇÃO DE TERRENO COM SOQUETE

ÁREA = comprimento x 1,00m (largura)
ÁREA = 1,00(42,00+20,00) = 62,00m²

2.3 – ATERRO COMPACTADO MANUALEMTE

Volume = volume dos tubos
Volume = 62,00 – $\pi \times (D^2/4) \times$ extensão
Volume = 62,00 – 3,14x(0,40²/4)x62,00
Volume = 62,00 m³ – 7,79 m³= 54,21 m³

2.4 – BOTA FORA DO MATERIAL EXCEDENTE EM CAMINHÃO

Volume = volume de escavação – volume dos tubos
Volume = $\pi \times (D^2/4) \times$ extensão
Volume = 3,14x(0,40²/4)x62,00
Volume = 7,79 m³

2.5 – TUBO DE CONCRETO – 400MM

COMP. = 42,00+20,00 = 62,00M



PREFEITURA MUNICIPAL DE SANTA CRUZ DO ESCALVADO
ESTADO DE MINAS GERAIS
Adm: 2017-2020

ANEXO XI - MEMORIA DE CÁLCULO

2.6 – POÇO DE VISITA

2 UNIDADES

2.7 – TAMPÃO DE FERRO FUNDIDO

2 UNIDADES

2.8 – BOCA DE LOBO

4 UNIDADES

2.9 – SARJETA 30CM X 5CM

$$\text{RUA A} = 2 \times (33,73 + 19,06 + 15,55 + 14,65 + 30,14 + 18,76 + 14,97) = 293,72\text{M}$$

3 – OBRAS VIARIAS

3.1 - Regularização de área c/ motoniveladora

$$\text{RUA A} = 4,00 \times (33,73 + 19,06 + 15,55 + 14,65 + 30,14 + 18,76 + 14,97) = 587,44\text{M}$$

3.2 – MEIO-FIO

$$\text{RUA A} = 2 \times (33,73 + 19,06 + 15,55 + 14,65 + 30,14 + 18,76 + 14,97) = 293,72\text{M}$$

2.4 - EXECUÇÃO DE PAVIMENTO - ÁREAS DESCONTANDO A SARJETA

$$\text{A} = \text{Área de regularização} - \text{área destinada a construção de Sarjetas} = \text{A} = 587,44 - 0,30 \times 293,72 = 499,32 \text{ m}^2$$

CRISTIANO DE OLIVEIRA FERRARI
CREA MG – 148.967/D



PREFEITURA MUNICIPAL DE SANTA CRUZ DO ESCALVADO
ESTADO DE MINAS GERAIS
Adm: 2017-2020

ANEXO XII -PROJETOS

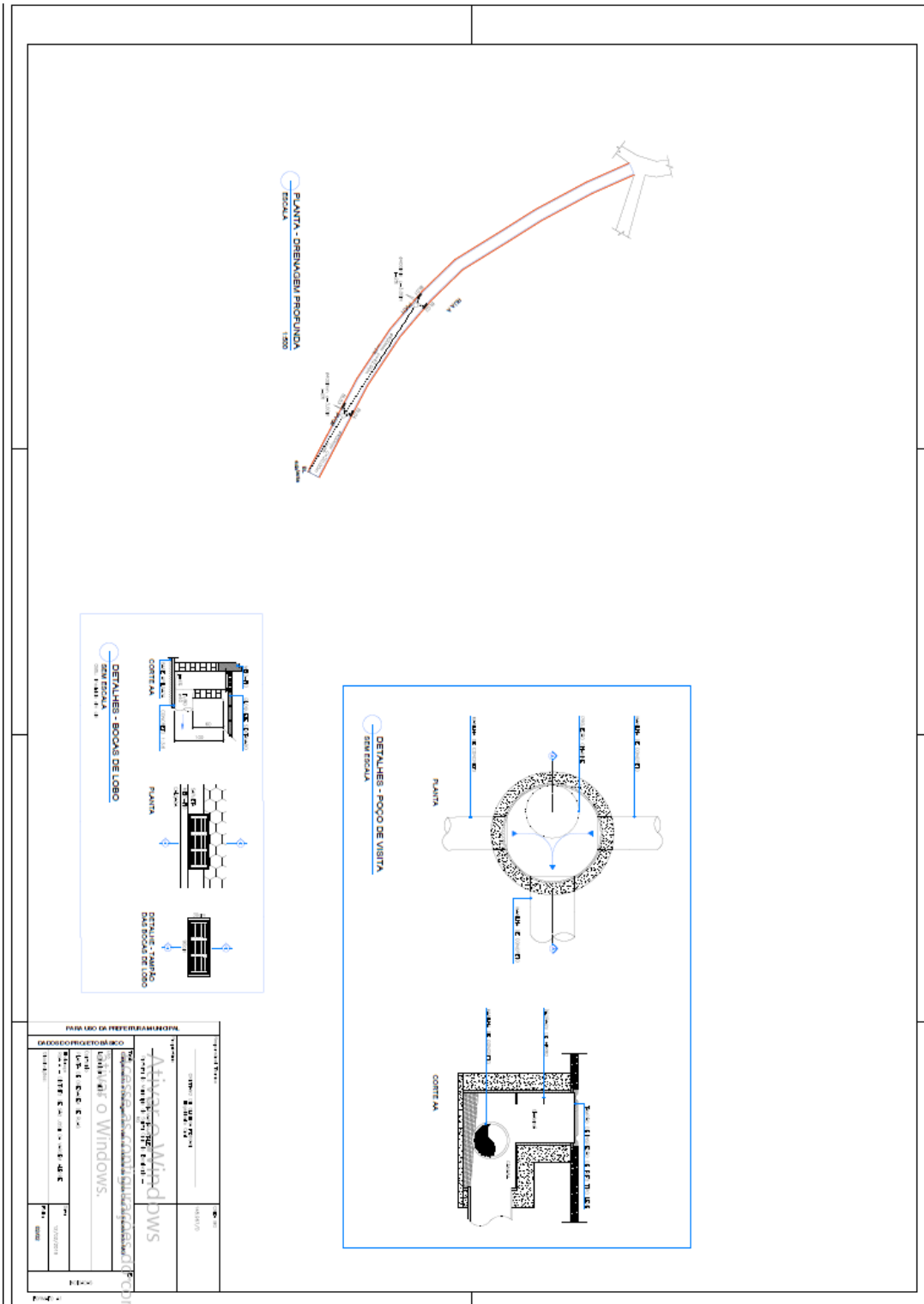



PREFEITURA MUNICIPAL DE SANTA CRUZ DO ESCALVADO
ESTADO DE MINAS GERAIS
Adm: 2017-2020

ANEXO XII - TERMO DE REFERENCIA

TERMO DE REFERENCIA

As especificações e condições contidas neste termo, visam esclarecer e orientar a contratação, o volume e a forma como devem ser executados os serviços.

O presente documento visa esclarecer e direcionar os procedimentos essenciais visando a formalização do Processo Licitatório de Contratação. O atendimento aos requisitos estabelecidos no presente documento evitará equívocos na contratação, e promoverá uma prestação de serviço eficaz.

1 – OBJETO

Contratação de empresa para executar obras de pavimentação em bloquete sextavado e drenagem no Distrito de São José da Vargem Alegre, Santa Cruz do Escalvado/MG de acordo com o Convênio de Cooperação Técnica e Financeira nº 5191.000.162/2016 - MGI.

Nos termos do inciso I do art. 48 da Lei Complementar nº 123, de 2006, com redação determinada pela Lei Complementar nº 147, de 2014, **o valor estimado é inferior a R\$ 80.000,00** e a licitação será somente para participação de empresas que se enquadrem no conceito legal de microempresa, empresa de pequeno porte ou equiparada.

VALOR ESTIMADO

Conforme planilha orçamentária o valor estimado para a licitação é na ordem de R\$68.864,26.

PAGAMENTO:

O pagamento dos serviços prestados será realizado pela Prefeitura Municipal de SANTA CRUZ DO ESCALVADO, na conta da CONTRATADA, mediante o cumprimento de cada etapa dos serviços constantes do cronograma físico-financeiro, devidamente atestado pelo setor de Engenharia, com a apresentação da Nota Fiscal, proporcionalmente à execução dos serviços, em até 30 (trinta) dias após apresentação da nota fiscal.



PREFEITURA MUNICIPAL DE SANTA CRUZ DO ESCALVADO
ESTADO DE MINAS GERAIS

Adm: 2017-2020

9.2 – Incidirá sobre o valor dos serviços, na forma da legislação vigente, os descontos de ISSQN e de contribuição ao INSS.

9.3 - Nenhum pagamento será efetuado à CONTRATADA caso exista pendência quanto à Justiça do Trabalho, à Fazenda Federal, incluída a regularidade relativa à Seguridade Social e ao Fundo de Garantia por Tempo de Serviço (FGTS). Portanto, a nota fiscal deverá vir estar acompanhada das certidões de regularidade.

- FORMA DE EXECUÇÃO –

- A empresa contratada será responsável pelo fornecimento do material, mão de obra descrita na planilha, bem como pagamento de operários, encargos sociais e tributos incidentes sobre a execução dos serviços.

O regime de execução será indireto.

Todos os serviços deverão obedecer a uma seqüência técnica e construtiva, devendo a obra ter a prévia aprovação pela fiscalização para o início e o fim de cada etapa, sendo esta, condição para efeito de medição de serviços executados bem como sua aceitação conclusiva. Serviços não aceitos, não serão pagos e deverão ser refeitos sem ônus ao município.

– PRAZO DE EXECUÇÃO

O prazo para execução dos serviços será de 02 (dois) meses contados da data da emissão da ordem de serviço.

– JUSTIFICATIVA

A presente contratação justifica-se em virtude da necessidade da melhoria da infra estrutura do município. Neste sentido, a Minas Gerais Participações S/A (MGI), firmou convenio com este município com interveniência da Secretaria de Estado de Infraestrutura e Mobilidade (SEINFRA), para liberação do recurso financeiro, o qual será utilizado na melhoria da infra estrutura no Distrito de São José da Vargem Alegre.

- OBRIGAÇÕES DA EMPRESA VENCEDORA:

a) Aceitar os acréscimos ou supressões que forem necessários para a execução da obra, em até 25% (vinte e cinco por cento) do valor inicial do contrato;



PREFEITURA MUNICIPAL DE SANTA CRUZ DO ESCALVADO
ESTADO DE MINAS GERAIS
Adm: 2017-2020

- b) Efetivar a contratação do pessoal, ferramentas e equipamentos necessários a execução dos serviços objeto desta Licitação;
- c) Refazer, às suas expensas, todo e qualquer serviço mal executado, defeituoso, ou com acabamento insatisfatório, bem como a execução fora das especificações técnicas;
- d) Fornecer e obrigar os empregados a utilizarem os equipamentos de proteção individual, bem como cumprir as demais normas constantes da legislação de segurança, medicina e higiene do trabalho;
- e) A confeccionar e instalar, as suas expensas, placas indicativas, sinalizadores, barreiras, sinais vermelhos, sinais de perigo, sinais de desvio, dentre outros. Estes materiais deverão ser quantitativamente suficientes para garantir a segurança das pessoas e da execução da obra.
- f) Aos custos relativos a todos os deslocamentos necessários à execução deste contrato, como também as demais despesas quanto a agilização e adequação do mesmo;
- g) A providenciar, por sua exclusiva e total responsabilidade, todos os alvarás e licenças e autorizações necessários à prestação dos referidos serviços;
- h) A comunicar a ocorrência de qualquer fato ou condição que possa impedir a execução dos serviços, por escrito;
- i) A toda e qualquer responsabilidade ou reparação civil e penal que porventura surgir em decorrência da prestação dos referidos serviços.
- j) A fornecer a Anotação de Responsabilidade Técnica (ART) dos serviços objeto desta licitação e da execução da obra.
- l) Durante toda a vigência do contrato, em compatibilidade com as obrigações por ela assumidas, obriga-se a CONTRATADA a manter todas as condições de habilitação e qualificação exigida na licitação, devendo comunicar ao CONTRATANTE, imediatamente qualquer alteração que possa comprometer a manutenção do contrato.

-São obrigações da Prefeitura:

- a) – Efetuar os pagamentos na forma do contrato;
- b). Modificar unilateralmente o contrato para melhor adequação às finalidades de interesse público, respeitados os direitos do CONTRATADO,
- c) Rescindir unilateralmente o contrato nos casos especificados no inciso I do art. 79 da Lei 8.666/93.
- d) - Aplicar sanções motivadas pela inexecução total ou parcial do ajuste.
- e) - Acompanhar e fiscalizar todas as atividades da contratada pertinentes ao objeto a ser celebrado, o que não exime esta da responsabilidade por danos causados.



PREFEITURA MUNICIPAL DE SANTA CRUZ DO ESCALVADO

ESTADO DE MINAS GERAIS

Adm: 2017-2020

- PROTEÇÃO AMBIENTAL

- É obrigação da licitante vencedora o cumprimento integral de todas as normas legais relativas à proteção ambiental, que sejam federais, estaduais ou municipais, responsabilizando-se a mesma por quaisquer penalidades decorrentes de sua inobservância.

-GARANTIA DA EXECUÇÃO

- Para garantia de execução do contrato, a licitante vencedora deverá optar por uma das modalidades de garantia prevista no art. 56 da Lei 8.666/93, que corresponderá a 5% (cinco por cento) do valor do contrato, podendo ser atualizada nas mesmas condições do mencionado artigo.

- A garantia prestada pela licitante vencedora será liberada ou restituída após o encerramento do contrato, ou será executada, caso haja descumprimento de quaisquer das cláusulas contratuais que ensejarem a rescisão do mesmo.

-O valor da garantia do contrato responderá pelo inadimplemento das obrigações contratuais e por multas impostas à contratada.

– SEGURANÇA E MEDICINA DO TRABALHO

- A licitante vencedora deverá obrigatoriamente obedecer e respeitar a legislação, normas e critérios pertinentes à segurança e Medicina do Trabalho.

- A licitante vencedora deverá fornecer a todos os trabalhadores o tipo adequado de equipamento de proteção individual – EPI, inclusive proceder ao respectivo treinamento.

- O equipamento de proteção individual fornecido ao empregado deverá, obrigatoriamente, conter a identificação da licitante vencedora.

- A licitante vencedora, em qualquer hipótese, não se eximirá da total responsabilidade quanto à negligencia ou descumprimento da Lei Federal nº 6514 de 22/12/77, Portaria nº 3.214, de 08/06/78 e Normas Regulamentadoras pertinentes.

- A licitante vencedora não será eximida de qualquer responsabilidade quanto à segurança individual e coletiva de seus trabalhadores.

SANTA CRUZ DO ESCALVADO, 11 de fevereiro de 2020.

José Jaime de Souza

Secretário Municipal de Obras e Serviços Urbanos



PREFEITURA MUNICIPAL DE SANTA CRUZ DO ESCALVADO
ESTADO DE MINAS GERAIS

Adm: 2017-2020